

PS-225

## **INSTITUTIONAL DEVELOPMENT PLAN OF BRAZILIAN FEDERAL UNIVERSITIES**

Cristian Baú Dal Magro – Universidade Regional de Blumenau – FURB, Santa Catarina, Brasil – [cmagro@furb.al.br](mailto:cmagro@furb.al.br)

Rita Buzzi Rausch – Universidade Regional de Blumenau – FURB, Santa Catarina, Brasil – [ritabuzzirausch@gmail.com](mailto:ritabuzzirausch@gmail.com)

The Institutional development plan - PDI is an instrument that provides relevant information about higher education institutions. This information reveals the identity of universities and express goals and actions aimed at the quality of education. This instrument also serves as control of financial resources, planning for new investment, new technologies, aimed at its development. The Ministry of education of Brazil-MEC, through law No. 10,861/04, provided a base template for preparation of PDI, serving as a prerequisite to the process of accreditation, recognition and authorization of superior courses. That said, the main objective of this survey was to identify whether the PDI's Brazilian Federal universities include the requirements and dimensions set by the MEC. The methodological procedures characterize the study as descriptive, quantitative and documentary. Based on the law and on the requirements laid down by the MEC, a check list has been drawn up to facilitate the collection and analysis of data. The data collection was accomplished through documents contained in electronic sites of the institutions of the sample. The sample was in 24 universities. The results indicate that none of the surveyed universities evidences in their PDI's, 100% of the requirements and dimensions set by the MEC. It was also noted that only 5 universities are showing above 70% of items, between 10% and 70% of 50 items and 9 below 50% of the items. In another analysis concluded that the Federal universities located in the southern region of Brazil are the most include the requirements and dimensions set by the MEC, regarding the Institutional development plan.

Keywords: Institutional development plan. Higher education. Brazilian Federal Universities.

## PLANO DE DESENVOLVIMENTO INSTITUCIONAL DE UNIVERSIDADES FEDERAIS BRASILEIRAS

O Plano de Desenvolvimento Institucional – PDI é um instrumento que fornece informações relevantes sobre as instituições de ensino superior. Essas informações revelam a identidade das universidades e expressam metas e ações visando à qualidade de ensino. Este instrumento serve também como controle dos recursos financeiros, planejamento para novos investimentos, novas tecnologias, visando seu desenvolvimento. O Ministério da Educação do Brasil - MEC, por meio da lei nº 10.861/04, disponibilizou um modelo base para elaboração do PDI, servindo como pré-requisito para o processo de credenciamento, autorização e reconhecimento de cursos superiores. Diante disso, o objetivo principal desta pesquisa foi identificar se os PDI's das Universidades Federais Brasileiras contemplam os requisitos e dimensões estabelecidas pelo MEC. Os procedimentos metodológicos caracterizam o estudo como descritivo, documental e quantitativo. Com base na lei e nos requisitos estabelecidos pelo MEC, foi elaborado um *check list* para facilitar a coleta e análise dos dados. A coleta dos dados foi realizada através de documentos contidos nos sítios eletrônicos das instituições da amostra. A amostra constituiu-se em 24 universidades. Os resultados apontam que nenhuma das universidades pesquisadas evidencia em seus PDI's, 100% dos requisitos e dimensões estabelecidos pelo MEC. Verificou-se também que apenas 5 universidades estão evidenciando acima de 70% dos itens, 10 entre 50% a 70% dos itens e 9 abaixo de 50% dos itens. Em outra análise conclui-se que as universidades federais localizadas na região sul do Brasil são as que mais contemplam os requisitos e dimensões estabelecidos pelo MEC, quanto ao Plano de Desenvolvimento Institucional.

**Palavras-Chave:** Plano de Desenvolvimento Institucional. Ensino superior. Universidades Federais Brasileiras.

### 1 INTRODUÇÃO

As transformações que vêm ocorrendo nos processos de planejamento das instituições de ensino superior devido aos avanços tecnológicos, mudanças sociais, econômicas e políticas, exigem ações para a melhoria na qualidade do ensino.

A qualidade no ensino está diretamente ligada ao modelo de gestão utilizado pelas universidades. Desta forma, o modelo de gestão burocrático trouxe grandes avanços no passado. No entanto, esse modelo é gerador de extensa burocracia, que ocorre devido há maior preocupação com aspectos legais e formais dos atos administrativos, deixando em segundo plano a avaliação dos resultados não atendendo os desafios de uma sociedade baseada no conhecimento e na informação. Já a gestão focada na avaliação e nos resultados trouxe transformações no planejamento e na gestão das instituições de ensino superior, de forma a atender as demandas por novas tecnologias, geração de conhecimento, eficiência interna e eficácia organizacional.

Nesta perspectiva, se faz necessário observar e elaborar o Plano de Desenvolvimento Institucional (PDI), para reorganizar e planejar a gestão acadêmica e administrativa das universidades federais brasileiras. A construção de uma identidade para as Instituições de Ensino Superior depende de diversos fatores, sendo um deles, a implantação de um Plano de Desenvolvimento Institucional que priorize a construção do conhecimento e da cidadania dos acadêmicos.

O PDI é um importante instrumento de auxílio para as Instituições de Ensino Superior. Ele engloba métodos que influenciam na melhoria da qualidade do ensino, uniformidade nas tarefas administrativas, gestão financeira eficiente. Com esses pressupostos, ele fornece informações relevantes para Instituições de Ensino Superior Públicas. Informações essas, que fazem com que se mantenham competitivas no mercado, além disso, controlem eficientemente seus recursos financeiros, viabilizando o investimento em infraestrutura, profissionais qualificados e novas tecnologias.

Para auxiliar as IES no seu planejamento e gestão, o Ministério da Educação (MEC), criou a Lei nº 10.861, de 14 de abril de 2004, disponibilizando um modelo para elaboração do PDI, e orientando para que sejam atendidas as dimensões estabelecidas, para a realização dos processos de credenciamento, autorização e reconhecimento de cursos superiores.

No desenvolvimento deste estudo, fica claro que o PDI é um instrumento de apoio ao planejamento e a gestão das instituições de ensino superior. No entanto, o MEC exige que o PDI seja apresentado contemplando várias dimensões. Assim, o presente estudo questiona: Os PDI's das Universidades Federais Brasileiras apresentam os requisitos e dimensões sugeridos pelo MEC?

O presente trabalho tem como objetivo identificar se os PDI's das Universidades Federais brasileiras estão em consonância com os requisitos e as dimensões estabelecidas pelo MEC.

Para atingir o objetivo, este estudo utilizou como amostra as universidades federais brasileiras. Esta escolha justifica-se pela escassez dos recursos financeiros destas instituições e pela alta burocracia administrativa. Visando tais dificuldades é necessário um Plano de Desenvolvimento Institucional que esteja adequado com as dimensões estabelecidas pelo MEC. Este poderia minimizar possíveis perdas através de melhores controles dos recursos financeiros, prospecto de visão em longo prazo, planejamento dos investimentos em infraestrutura, novas tecnologias e qualificação profissional.

Diante deste contexto, a pesquisa demonstra sua relevância pela importância do PDI como instrumento de planejamento, gestão e avaliação das IES, visando à melhoria na qualidade do ensino superior brasileiro.

## **2 INSTITUIÇÕES DE ENSINO SUPERIOR**

As instituições de ensino superior são organizações complexas, que se caracterizam pela existência de vários processos produtivos, sendo eles: ensino, pesquisa e extensão. Souza (2005, p. 47) afirma que a “Universidade caracteriza-se por autonomia didática, administrativa e financeira, por desenvolver ensino, extensão e pesquisa, contando com um número expressivo de mestres e doutores.” De acordo com Souza & Silva (1997, p. 74), universidades são instituições pluridisciplinares de formação dos quadros profissionais de nível superior, de pesquisa, de extensão e de domínio e cultivo do saber humano.

As universidades necessitam de recursos para proporcionar especialização profissional e científica. Esses recursos são transformados em serviços e contribuições sociais. Assegurar que as pessoas tenham um alto nível de cultura e qualificação profissional, faz parte do objetivo das Instituições de Ensino Superior.

Além das IES prestarem serviços voltados para o ensino, pesquisa e extensão, também estão inseridas em um mercado competitivo, onde os acadêmicos esperam uma formação de qualidade e excelência. Para que as IES se mantenham no mercado, fica visível a necessidade de implantação de padrões para excelência. ONUSIC (2009) comenta que as IES estão buscando satisfazer a formação pedagógica e o ensino

aprendizagem dos alunos, exigindo um nível mais avançado de seus dirigentes e do corpo técnico-administrativo.

A transformação do conhecimento com o intuito de modificar a realidade das pessoas é tradicionalmente de responsabilidade das universidades, formando profissionais comprometidos com a sociedade, de forma a conhecer a realidade do seu meio. O ensino superior para Delors (2000) é o principal instrumento transmissor de conhecimentos culturais e científicos. Diante dessa ênfase, as IES estão mudando seu modo de pensar e agir, buscando atender o objetivo do seu público alvo, por meio de melhoria na formação pedagógica do aluno, no processo de ensino aprendizagem, e também, olhando para aspectos administrativos.

A qualidade no ensino superior para Jacob (2003) fica em evidência nas IES, mas é preciso que todas as partes envolvidas no processo assumam responsabilidade na busca pelo ensino de qualidade. Segundo a autora, esse aspecto fará com que a educação responda a fatores essenciais para sobrevivência, demonstrando no processo de qualidade, a competência, competitividade, produtividade, avaliação, controles, participação, estratégias, foco no discente, nas ações sociais, e na agregação de valor social e econômico. Neste processo, o aluno é papel decisivo. Para Guimarães (2005), se não houver comprometimento, o resultado do serviço ficará afetado, não trazendo a satisfação almejada.

Para uma instituição de ensino superior ter prestígio e ser reconhecida, deve oferecer ensino de qualidade. Guimarães (2005) explica que o ensino de qualidade também está ligado à estrutura disponibilizada pela IES. Essa estrutura contempla biblioteca com acervo atualizado, fácil acesso a internet, equipamentos e espaço físico adequados para atender as exigências. Desta forma, a estrutura é fator importante para a qualidade, no entanto, para Masano (2006), a qualidade não depende apenas da estrutura, mas também dos departamentos que precisam trabalhar em sincronia, contando com horários e locais de atendimento que propicie maior comodidade aos usuários.

O ensino superior é responsável pela formação de profissionais com habilidades para tomada de decisões, sendo capazes de enfrentar o ambiente profissional pretendido. Santos (1997) comenta que os docentes devem desenvolver atitudes de ação racional, e utilizar-se de métodos científicos, com o intuito de preparar o profissional para as decisões que virão a tomar em sua atividade profissional, bem como proporcionar aos estudantes recursos de conhecimentos essenciais.

Ribeiro (2000) salienta que a avaliação é essencial para a IES que busca desenvolvimento e qualidade, e o propósito da avaliação institucional é a condução e o aperfeiçoamento constante dos empreendimentos humanos. Balzan e Dias Sobrinho (1995) reafirmam que a avaliação institucional não mede as atividades de forma isolada e não é um mecanismo que expõe as fragilidades ou ineficiências, mas é promovida como um processo de caráter essencialmente pedagógico.

O desenvolvimento e a qualidade no ensino também dependem da avaliação constante nos processos de ensino, administrativos e estruturais. O PDI fornece subsídio para que as IES possam desenvolver um planejamento institucional que contemple todos os processos, inclusive planejamento de futuras ações.

### **3 PLANO DE DESENVOLVIMENTO INSTITUCIONAL**

O PDI tem suas origens a partir de duas atribuições definidas pela Lei de Diretrizes e Bases da Educação Nacional (LDB), a avaliação institucional e o credenciamento, sendo as mesmas de competência do MEC (BRASIL, 1996).

Com a criação do Decreto 3860 de 09 de julho de 2001 (BRASIL, 2001), o PDI foi introduzido como um dos elementos do processo de credenciamento de IES. Em dezembro do mesmo ano, o Parecer CNE/CES 1366/2001 destaca a importância do PDI para determinar a missão de cada instituição bem como suas estratégias para atingir metas e objetivos. Em março de 2002, a Resolução 10/2002 significou uma mudança repentina em relação ao posicionamento do PDI frente ações das instituições de ensino superior.

O decreto nº. 3.860, de 9 de julho de 2001 afirma que o Plano de Desenvolvimento Institucional, que se constitui em compromisso da instituição com o MEC, é requisito aos atos de credenciamento e credenciamento de instituições de ensino superior e poderá ser exigido também no âmbito das ações de supervisão realizadas pelo SESu/MEC.

Em junho de 2002, o MEC, através do sistema de Acompanhamento de Processos das Instituições de Ensino Superior (SAPIEnS/MEC), publica documento destinado a servir de referência para a construção do PDI, respondendo dúvidas e questionamentos das IES.

O Ministério da Educação - MEC, com a criação da Lei nº 10.861, de 14 de abril de 2004, iniciou um processo de revisão das atribuições e competências da Secretaria de Educação Superior – SESu, da Secretaria de Educação Profissional e Tecnológica – SETEC, do Conselho Nacional de Educação – CNE e do Instituto Nacional de Estudos e Pesquisa Educacionais – INEP, com o objetivo de consolidar e conferir com maior eficiência e eficácia os dispositivos contidos na Lei nº 9.394, de 20 de dezembro de 1996.

Com a revisão da Lei nº 9.394/96, foi constatado a necessidade de implementar no processo de avaliação das Instituições de Ensino Superior o planejamento estratégico, denominando de Plano de Desenvolvimento Institucional – PDI. O PDI deverá ser apresentado na forma de novo processo nos Sistema SAPIEnS, no momento do credenciamento ou o credenciamento periódico das IES no MEC por intermédio do Sistema de Acompanhamento de Processos das Instituições de Ensino Superior – SAPIEnS.

As dimensões analisadas pela SESu/MEC e SETEC/MEC tem como objetivo apoiar às instituições no desenvolvimento de seu Plano de Desenvolvimento Institucional – PDI. Assim, o MEC (2011) define que o PDI deve atender as seguintes dimensões, quando da sua elaboração:

- a) **Perfil Institucional:** Histórico da IES, sua inserção Regional, Missão, finalidades, objetivos e metas, área de atuação acadêmica, responsabilidade social, política de ensino e políticas de extensão e pesquisa.
- b) **Gestão Institucional:**
  - 1) Organização administrativa: trata sobre a estrutura organizacional, órgãos do colegiado, órgãos de apoio às atividades acadêmicas, autonomia da IES em relação à mantenedora e a relação e parcerias com a comunidade, instituições e empresas.
  - 2) Organização e gestão pessoal: contemplando os aspectos referentes ao corpo docente e ao corpo técnico/administrativo.
  - 3) Políticas de atendimento aos discentes: completa as formas de acesso, programas de apoio pedagógico e financeiro, estímulos às permanência, organização estudantil e acompanhamento dos egressos.
- c) **Organização Acadêmica:**
  - 1) Organização didático-pedagógica: Plano para atendimento às diretrizes pedagógicas, estabelecendo os critérios gerais para definição de perfil do

egresso, seleção de conteúdos, princípios metodológicos, processo de avaliação, práticas pedagógicas inovadoras, políticas de estágio, prática profissional e atividades complementares, políticas e práticas de Educação à distância e políticas de educação inclusiva.

- 2) Oferta de cursos e programas: As instituições ressalvada a modalidade de ensino a distância, deverão apresentar dados relativos ao número de vagas, dimensões das turmas, turno de funcionamento e regime de matrícula de seus cursos. Informas ainda a situação atual dos cursos, incluindo o cronograma de expansão na vigência do PDI.
- d) **Infraestrutura:** trata sobre a estrutura física, acadêmica, adequação da infraestrutura para atendimento aos portadores de necessidades especiais, estratégias e meios de comunidade interna e externa e cronograma de expansão da infraestrutura para o período de vigência do PDI.
- e) **Aspectos financeiros e orçamentários:** Demonstração da sustentabilidade financeira, incluindo os programas de expansão previstos no PDI: Estratégia de gestão econômico-financeira; Planos de investimentos; Previsão orçamentária e cronograma de execução (5 anos).
- f) **Avaliação e acompanhamento do desenvolvimento institucional:** Projeto de Avaliação e acompanhamento das atividades acadêmicas de ensino, pesquisa e extensão, planejamento e gestão; formas de participação da comunidade acadêmica, técnica e administrativa, incluindo a atuação da Comissão Própria de Avaliação – CPA, em conformidade com o sistema nacional de avaliação da Educação Superior – SINAES; e formas de utilização dos resultados das avaliações.
- g) **Anexos:** Projeto pedagógico do curso solicitado para primeiro ano de vigência do PDI. Os projetos dos cursos aqui elencados, para os quais estão sendo solicitada autorização de funcionamento, embora integrando o PDI, deverão constituir arquivos específicos anexados em local apropriado, nas pastas eletrônicas da instituição, no sistema SAPIenS/MEC.

O desenvolvimento do PDI é elaborado para um período de cinco anos e identifica a IES no que diz respeito à sua filosofia de trabalho, à missão a que se propõe, às diretrizes pedagógicas que orientam suas ações, à sua estrutura organizacional e às atividades acadêmicas que desenvolve ou que pretende desenvolver. (BRASIL, 2002).

Diante deste contexto, é visível a necessidade de elaboração do PDI por parte das Universidades Federais. Além disso, faz-se necessário que esteja em consonância com as dimensões estabelecidas pelo MEC.

#### 4 METODOLOGIA

A utilização da característica da pesquisa de forma adequada contribui para que o pesquisador possa adotar as melhores técnicas de coleta e análise dos dados, deixando mais clara as propostas do presente estudo.

A pesquisa, quanto aos objetivos classifica-se como descritiva, por apresentar características de PDI's das Universidades Federais Brasileiras, analisando se estão de acordo com as dimensões estabelecidas pelo MEC. Para melhor entendimento da caracterização da pesquisa descritiva Gil (1999 *apud* RAUPP e BEUREN, 2006, p. 81) comenta que “tem como principal objetivo descrever características de determinada população ou fenômeno ou o estabelecimento de relações entre as variáveis.”

A pesquisa quanto aos procedimentos é documental, pelo fato de que foram analisados os PDI's das IES. Para Colauto e Beuren (2004), a análise documental

caracteriza os documentos que serão utilizados, e a determinação fiel dos fenômenos sociais, para em seguida analisar o conteúdo. Ainda Martins e Theóphilo (2007) comentam que é a busca por documentos relevantes para a coleta de informações, dados e evidências.

A abordagem do problema é quantitativa, onde Martins e Theóphilo (2007) afirmam que o pesquisador, dependendo da natureza das informações, dos dados e das evidências, poderá empreender uma avaliação quantitativa, por meio da organização e interpretação de dados numéricos. Assim, para atingir o objetivo do estudo, as análises foram realizadas utilizando-se percentuais de informações encontradas nos PDI's.

A população objeto do estudo é composta pelas universidades federais brasileiras. Assim, a população da presente pesquisa ficou definida através das 44 universidades federais brasileiras.

Da população de 44 universidades, 07 informaram no site da instituição que seus PDI's estava em fase de atualização e 13 não disponibilizaram seus PDI's de forma on-line no site da instituição. Desta forma, a amostra da pesquisa totalizou 24 universidades, as quais continham seus PDI's disponíveis nos sites.

Para uma melhor apresentação e detalhamento da população e amostra da pesquisa foi desenvolvida a tabela a seguir:

Instituições	PDI		
	Disponibilizado	Em Fase de Atualização	Não Disponibilizado
Universidade Federal do Acre – UFAC	X		
Universidade Federal do Amapá – UNIFAP			X
Universidade Federal do Amazonas – UFAM	X		
Universidade Federal do Pará – UFPA		X	
Universidade Federal de Rondônia – UNIR	X		
Universidade Federal de Roraima – UFRR			X
Universidade Federal de Alagoas – UFAL			X
Universidade Federal da Bahia - UFBA			X
Universidade Federal do Ceará - UFC	X		
Universidade Federal do Maranhão - UFMA			X
Universidade Federal da Paraíba - UFPB	X		
Universidade Federal de Pernambuco - UFPE	X		
Universidade Federal Rural de Pernambuco - UFRPE	X		
Universidade Federal do Piauí - UFPI	X		
Universidade Federal do Rio Grande do Norte - UFRN	X		
Universidade Federal de Sergipe - UFS	X		
Universidade de Brasília – UnB			X
Universidade Federal de Goiás - UFG			X
Universidade Federal de Mato Grosso - UFMT	X		
Universidade Federal de Mato Grosso do Sul - UFMS	X		
Universidade Federal do Espírito Santo - UFES	X		
Universidade Federal Fluminense - UFF	X		
Universidade Federal de Juiz de Fora - UFJF		X	
Universidade Federal de Lavras - UFV		X	
Universidade Federal de Minas Gerais - UFMG	X		
Universidade Federal de Ouro Preto - UFOP		X	
Universidade Federal Rural do Rio de Janeiro - UFRRJ			X
Universidade Federal de São Carlos - UFSCAR	X		
Universidade Federal de São Paulo – UNIFESP		X	

Universidade Federal de Uberlândia - UFU			X
Universidade Federal de Viçosa - UFV			X
Universidade Federal do Rio de Janeiro - UFRJ	X		
Universidade Federal do Rio Grande - FURG	X		
Universidade Federal do Rio Grande do Sul - UFRGS	X		
Universidade Federal do Paraná - UFPR	X		
Universidade Federal de Pelotas - UFPEL			X
Universidade Federal de Santa Maria - UFSM		X	
Universidade Federal de Santa Catarina - UFSC	X		
Universidade Federal de São João Del Rei – UFSJ	X		
Universidade do Rio de Janeiro – UNIRIO	X		
Universidade Federal de Campina Grande – UFCG	X		
Universidade Federal de Itajubá – UNIFEI			X
Universidade Federal de Juiz de Fora – UFJF		X	
Universidade Federal Rural da Amazônia – UFRAM			X
<b>TOTAL</b>	<b>24</b>	<b>07</b>	<b>13</b>

**Tabela 1: População e Amostra da Pesquisa.**

Fonte: SESU (2011)

Conforme verificado na tabela 1, a amostra utilizada para a pesquisa ficou delimitada em 24 universidades federais brasileiras, ou seja, 55% do total da população. É importante destacar que não foram coletados dados das instituições que possuíam seus PDI's em fase de atualização, considerando que a análise dos mesmos poderiam ocasionar distorções nos resultados. Também houve instituições que não evidenciaram seus PDI's nos sítios eletrônicos, portanto, não fizeram parte da amostra.

A coleta dos dados foi realizada por meio de pesquisa nos sítios eletrônicos das instituições. O objetivo foi reunir o maior número de PDI's divulgados para melhorar a qualidade dos resultados obtidos pela pesquisa.

Como suporte da pesquisa, foi utilizado um *check list* das dimensões exigidas pelo Ministério da Educação (MEC), quanto à evidenciação do PDI pelas universidades federais brasileiras, conforme demonstrado no quadro abaixo:

<b>PERFIL INSTITUCIONAL</b>	
1	Breve Histórico;
2	Inserção Regional;
3	Missão;
4	Finalidades;
5	Objetivos e Metas;
6	Área de Atuação Acadêmica;
7	Responsabilidade Social;
8	Políticas de ensino;
9	Políticas de extensão e pesquisa.
<b>GESTÃO INSTITUCIONAL</b>	
10	Estrutura organizacional, instância de decisão e organograma institucional e acadêmico;
11	Órgãos colegiados: Atribuições, competências e composição;
12	Órgãos de apoio às atividades acadêmicas;
13	Autonomia da IES em relação à mantenedora
14	Relações e parcerias com a comunidade, instituição e empresas;
15	Corpo docente – composição, políticas de qualificação, plano de carreira e regime de

	trabalho;
16	Cronograma e plano de expansão do corpo docente, com titulação e regime de trabalho, detalhando perfil existente para período de vigência do PDI;
17	Corpo técnico/administrativo – estruturação, políticas de qualificação, plano de carreira e/ou cargos e salários e cronograma de expansão;
18	Formas de acesso, programas de apoio pedagógico financeiro (bolsas);
19	Estímulos à permanência (programa de nivelamento, atendimento psico-pedagógico);
20	Organização estudantil (espaço para participação e convivência estudantil);
21	Acompanhamento dos egressos.
<b>ORGANIZAÇÃO ACADÊMICA</b>	
22	Perfil do egresso;
23	Seleção de conteúdos;
24	Princípios metodológicos;
25	Processo de avaliação;
26	Práticas pedagógicas inovadoras;
27	Políticas de estágio, prática profissional e atividades complementares;
28	Políticas e práticas de Educação à distância;
29	Políticas de educação inclusiva (PNE - Portadores de Necessidades Especiais);
30	Oferta de curso de Graduação;
31	Oferta de cursos sequenciais;
32	Oferta de programas especiais de formação pedagógica;
33	Oferta de cursos de Pós-graduação ( <i>latu sensu</i> );
34	Oferta de cursos de Pós-graduação ( <i>stricto sensu</i> );
35	Programas de extensão;
36	Programas de pesquisa.
<b>INFRAESTRUTURA</b>	
37	Infraestrutura física ;
38	Infraestrutura acadêmica;
39	Adequação da Infraestrutura para o atendimento aos portadores de necessidades especiais;
40	Estratégias e meios para comunicação interna e externa;
41	Cronograma de expansão da infraestrutura para o período de vigência do PDI
<b>ASPECTOS FINANCEIROS E ORÇAMENTÁRIOS</b>	
42	Estratégias de gestão econômica e financeira;
43	Planos de investimentos;
44	Previsão orçamentária e cronograma de execução 5 (anos)
<b>AVALIAÇÃO E ACOMPANHAMENTO INSTITUCIONAL</b>	
45	Projeto de avaliação e acompanhamento das atividades acadêmicas de ensino, pesquisa, extensão, planejamento e gestão;
46	Formas de utilização dos resultados das avaliações

**Quadro 1: Check List das dimensões do PDI.**

Fonte: Elaborado a partir das Diretrizes do MEC (2011)

Para alcançar os objetivos propostos, foram analisados os PDI's das universidades da amostra, averiguando se estavam de acordo as dimensões estabelecidas pelo MEC. Foi utilizado como ferramenta de auxílio o *check list* exposto no Quadro 1.

Os resultados obtidos por meio da análise dos PDI's, foram transportados para planilhas em *excel*. Foi utilizado o seguinte procedimento, quando os itens evidenciados pelas universidades correspondem-se as dimensões exigidas pelo MEC, conforme *check list*, utilizou-se uma variável dicotômica, representada pelo valor 1, caso contrário, se a universidade não atendesse tal requisito, o valor caracterizado seria zero.

Desta forma, foi possível verificar uma pontuação de acertos, por meio das evidenciações nos Planos de Desenvolvimento Institucionais das universidades pesquisadas, verificando se estas elaboraram seus PDI's conforme as dimensões exigidas pelo MEC. Foram transformadas as pontuações dos acertos em percentuais, que possibilitaram a construção de tabelas e gráficos para melhor visualização dos resultados.

## 5 RESULTADOS E ANÁLISE DOS DADOS

O Plano de desenvolvimento institucional é altamente estratégico em virtude do nível de informações divulgadas, motivo pelo qual está sendo constantemente aprimorado e melhorado pelas instituições de ensino superior. Com base nos dados pesquisados e por meio do embasamento teórico, foi verificado se as universidades federais brasileiras estão evidenciando o PDI conforme as dimensões exigidas pelo MEC.

Através do *check list* apresentado nesta pesquisa é possível observar que o PDI é dividido em diversas dimensões que são assim distribuídas: perfil institucional; gestão institucional; organização acadêmica; infraestrutura; aspectos financeiros e orçamentários; e avaliação e desenvolvimento institucional.

A seguir são apresentadas as informações tidas como base para esta pesquisa, além de serem as respostas para alcance do objetivo proposto, conforme apresentado na metodologia pelo *Check list*.

Foi elaborada a tabela 2 com a finalidade de demonstrar o percentual de evidenciação de cada dimensão do PDI das respectivas universidades constantes na amostra da pesquisa.

Instituição	Perfil Institucional	Gestão Institucional	Organização Acadêmica	Infra estrutura	Aspectos Financeiros/ Orçamentários	Avaliação do Desenvolvimento Institucional
UFC	78%	83%	47%	80%	0%	0%
UFPB	89%	83%	73%	60%	67%	67%
UFPE	89%	75%	67%	80%	0%	100%
UFRPE	56%	33%	33%	40%	33%	33%
UFPI	89%	100%	73%	100%	100%	100%
UFRN	67%	42%	13%	0%	33%	33%
UFS	67%	67%	67%	80%	33%	33%
UFMT	67%	75%	7%	20%	0%	100%
UFMS	67%	100%	73%	60%	33%	100%
UFJS	33%	92%	53%	100%	100%	100%
UFAC	56%	67%	87%	80%	33%	67%
FUA	78%	42%	40%	80%	100%	33%
UNIR	22%	0%	7%	20%	0%	0%
UFES	56%	67%	73%	40%	0%	100%
UFF	89%	42%	40%	60%	67%	33%
UFMG	100 %	50%	53%	80%	33%	100%
UFSCAR	33%	42%	0%	20%	0%	0%
UFRJ	33%	67%	0%	40%	0%	0%
UNIRIO	11%	33%	33%	20%	33%	100%
UFMG	22%	67%	33%	0%	33%	100%
FURG	56%	75%	33%	80%	67%	0%
UFRGS	33%	50%	53%	60%	67%	0%
UFPR	100%	83%	100%	100%	100%	100%
UFSC	100%	83%	33%	80%	100%	0%

**Tabela 2: Dimensões do PDI evidenciadas pelas universidades.**

Fonte: Dados da pesquisa

Verifica-se através da tabela 2 que na dimensão do perfil institucional listado nos itens 1 a 9 do *check list*, 3 universidades evidenciaram 100% dos itens, 7 universidades divulgaram menos de 50% e 14 divulgaram entre 51% a 100% dos itens, ou seja, em um âmbito geral totalizam 71% das instituições pesquisadas.

As universidades que apresentaram menos de 50% dos itens constantes na dimensão do perfil institucional estão deixando de demonstrar principalmente a áreas de atuação acadêmica, sua inserção regional, as finalidades da instituição, a responsabilidade social, as políticas de ensino e as políticas de pesquisa e extensão.

Na dimensão da gestão institucional listada nos itens 10 a 21 do *check list*, foi verificado que 2 universidades divulgaram 100% dos itens, 9 divulgaram menos de 50% dos itens. É importante destacar que das 9 instituições que evidenciaram abaixo de 50%, 1 não evidenciou nenhum item.

Desta forma, verifica-se que as universidades que evidenciaram menos de 50% dos itens da gestão institucional estão deixando de demonstrar principalmente os órgãos de apoio às atividades acadêmicas, autonomia da IES em relação à mantenedora, relações e parcerias com a comunidade, instituição e empresas, estímulos à permanência dos acadêmicos e acompanhamento dos egressos.

Na organização acadêmica listada nos itens 22 a 36 do *check list*, apenas 1 instituição divulgou 100% dos itens, por outro lado, 2 instituições não divulgaram nenhum item. Destacando que, nesta dimensão do total das universidades pesquisadas, 11 divulgaram menos de 50% dos itens, o inverso das duas dimensões citadas anteriormente.

Em uma análise mais detalhada verifica-se que as universidades que evidenciaram menos de 50% dos itens da organização acadêmica estão deixando de demonstrar principalmente o perfil de seus egressos, a seleção de conteúdos, os princípios metodológicos, o processo de avaliação, as políticas de estágio, prática profissional e atividades complementares.

Na dimensão da infraestrutura listada nos itens 37 a 41 do *check list*, observa-se que 3 instituições divulgaram 100% dos itens, já 2 instituições não divulgaram nenhum item. Verifica-se que do total das universidades pesquisadas 9 evidenciaram menos de 50% dos itens.

Detalhando esta análise observar-se que as universidades que evidenciaram menos de 50% dos itens da infraestrutura estão deixando de demonstrar fatores de infraestrutura acadêmica, adequações da infraestrutura para o atendimento aos portadores de necessidades especiais, estratégias e meios para comunicação interna e externa e o cronograma de expansão da infraestrutura para o período da vigência do PDI.

Quanto a dimensão dos aspectos financeiros e orçamentários listado nos itens 42 a 44 do *check list*, observou-se que 4 universidades divulgaram 100% dos itens, por outro lado, 7 universidades não divulgaram nenhum dos itens exigidos pelo MEC. Fica destacado que, do total da amostra apenas 9 universidades divulgaram mais de 50% dos itens obrigatórios, ou seja, foi a dimensão onde as instituições evidenciaram os itens em menor proporção.

Observar-se que as universidades que evidenciaram menos de 50% dos itens referente os aspectos financeiros e orçamentários não demonstraram as estratégias de gestão econômica-financeira, os planos para futuros investimentos e uma precisão orçamentária e cronograma de execução para no mínimo 5 (cinco) anos.

A falta evidenciação dos aspectos financeiros e orçamentários das universidades federais pode estar ligado a dependência que estas instituições possuem por recursos advindos do governo federal.

Por fim, a dimensão da avaliação e o acompanhamento do desenvolvimento institucional listada nos itens 45 a 46 do *check list*, foi a que apresentou maior número de instituições que evidenciaram 100% dos itens exigidos pelo MEC, totalizando 10 universidades. No entanto, também foi à dimensão com maior número de instituições que não divulgaram nenhum dos itens exigidos, totalizando 7 universidades.

Verifica-se que as universidades que evidenciaram menos de 50% dos itens referente avaliação e o acompanhamento do desenvolvimento institucional não estão demonstrando seus projetos de avaliação e acompanhamento das atividades acadêmicas de ensino, pesquisa e extensão, planejamento e gestão, as formas de participação da comunidade acadêmica, técnica e administrativa, incluindo a atuação da comissão própria de avaliação e as formas de utilização dos resultados das avaliações.

O gráfico 1 apresenta uma média da somatória dos percentuais das dimensões (perfil institucional, gestão institucional, organização acadêmica, infraestrutura, aspectos financeiros e orçamentários, avaliação e acompanhamento institucional) evidenciadas por instituições.

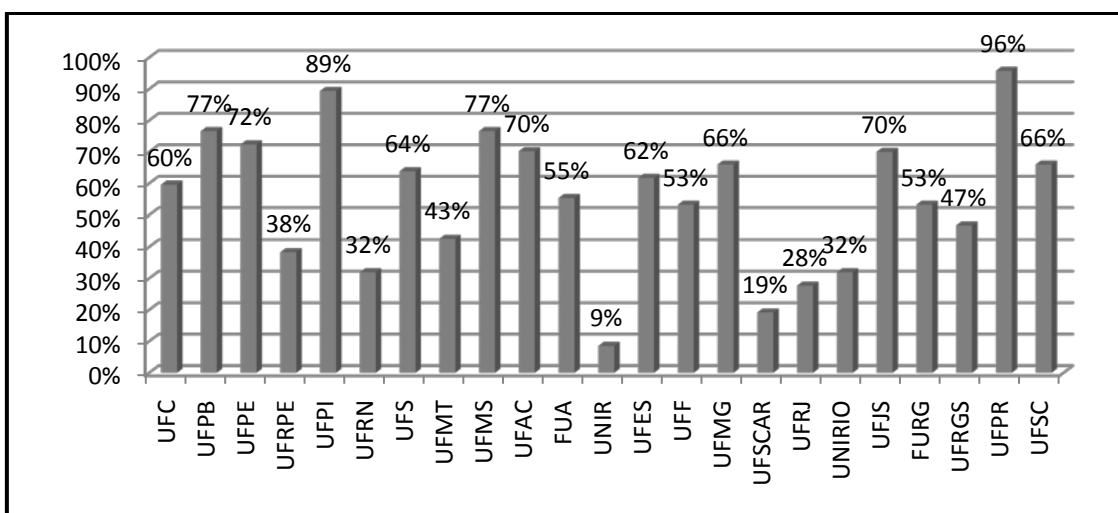

**Gráfico 1: Média da somatória das dimensões por universidade.**

Fonte: Dados da pesquisa

Quanto à somatória total das dimensões divulgadas no PDI das instituições, o gráfico 1 demonstra que nenhuma universidade evidenciou 100% dos itens listados no *check list*. No entanto, verifica-se que 15 universidades do total de 24, divulgaram mais de 50% dos itens, e apenas 9 evidenciaram abaixo de 50% dos itens.

O gráfico 3, demonstra a média da somatória dos percentuais das dimensões do PDI por região.

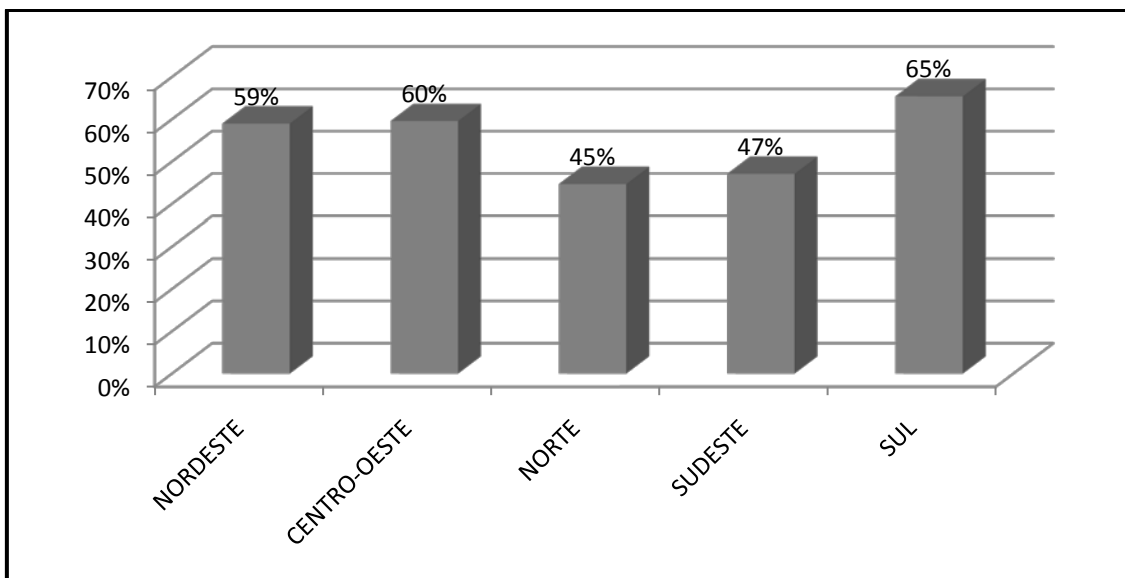

**Gráfico 2: Média da somatória dos percentuais das dimensões do PDI por região.**

Fonte: Dados da pesquisa

Através da visualização do gráfico 2, fica claro que as instituições localizadas na região sul do Brasil, foram as que mais evidenciaram as dimensões contidas nos itens do *check list*, totalizando 65%. Já a região norte do Brasil foi a que menos evidenciou as dimensões, totalizando 45% de evidênciação.

O Ministério da educação (MEC), estabelece que o PDI deve contemplar um período de 5 anos. Desta forma, o gráfico 3 demonstra o período de vigência estabelecido nos PDI's das universidades pesquisadas.

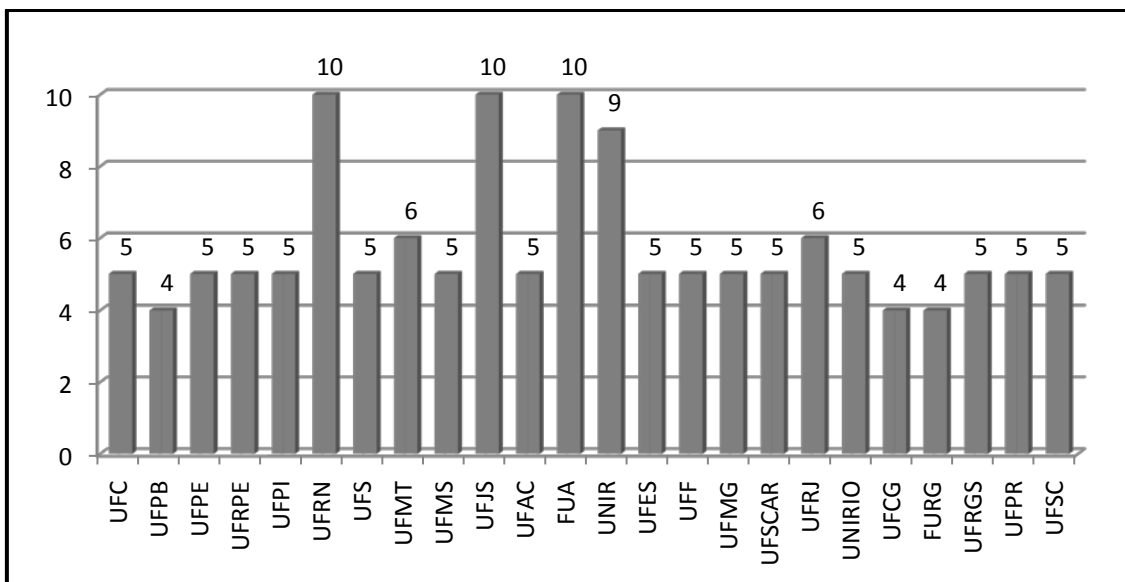

**Gráfico 3: Período de vigência do PDI evidenciado em anos.**

Fonte: Dados da pesquisa

Por meio do gráfico 3 é possível visualizar que 14 universidades possuem seu PDI com a vigência de 5 anos, totalizando um percentual de 63% das instituições. E não atenderam a vigência estabelecida 6 instituições com um período maior que 5 anos e 3 com um período menor que 5 anos.

## 6 CONSIDERAÇÕES FINAIS

Esta pesquisa teve como objetivo identificar se os PDI's das universidades federais brasileiras contemplam as dimensões estabelecidas pelo MEC. Para execução do presente trabalho utilizou-se de base a Lei nº 10.861, de 14 de abril de 2004, que disponibiliza um modelo para elaboração do PDI, servindo como pré requisito para o processo de credenciamento, autorização e reconhecimento de cursos superiores. Assim, através da lei nº 10.861, de 14 de abril de 2004 e das dimensões exigidas pelo MEC foi elaborado um *check list* para facilitar a coleta e análise dos dados.

A análise dos resultados demonstrou que na dimensão do perfil institucional 14 universidades divulgaram entre 51% a 100% dos itens, ou seja, em um âmbito geral totalizam 71% das instituições pesquisadas. Considera-se que grande parte das instituições demonstram os detalhes do seu perfil institucional pelos resultados apresentados nesta dimensão.

Na gestão institucional 2 universidades divulgaram 100% dos itens, 9 divulgaram menos de 50% dos itens. É importante destacar que das 9 instituições que evidenciaram abaixo de 50%, 1 não evidenciou nenhum item. Assim, observado os dados, considera-se que as instituições estão divulgando parcialmente os itens referentes ao formato de sua gestão.

Quanto a organização acadêmica apenas 1 instituição divulgou 100% dos itens, já 2 instituições não divulgaram nenhum dos itens. Destacando que, nesta dimensão do total das universidades pesquisadas, 11 divulgaram menos de 50% dos itens, o inverso das duas dimensões citadas anteriormente.

Observa-se que na dimensão da infraestrutura, 3 instituições divulgaram 100% dos itens, já 2 instituições não divulgaram nenhum dos itens e 9 evidenciaram menos de 50% dos itens.

No aspecto financeiro e orçamentário analisou-se que 4 universidades divulgaram 100% dos itens, por outro lado, 7 universidades não divulgaram nenhum item. Fica destacado que, do total da amostra apenas 9 universidades divulgaram mais de 50% dos itens obrigatórios.

A avaliação e acompanhamento do desenvolvimento institucional foi a dimensão com maior número de instituições que divulgou 100% dos itens, totalizando 10 universidades. No entanto, também foi à dimensão com maior número de instituições que não divulgou nenhum item, 7 universidades.

Fica concluído que as universidades federais estão localizadas na região sul do Brasil são as mais adequadas aos requisitos estabelecidos pelo MEC, quanto ao Plano de Desenvolvimento Institucional. E quanto ao período de vigência 63% da amostra total contemplam o PDI para um período de 5 anos.

## REFERÊNCIAS

BALZAN, Newton César; DIAS SOBRINHO, José. (Org.). **Avaliação institucional: teorias e experiências**. São Paulo: Cortez, 1995.

BRASIL. Lei nº. 10.861, de 14 de abril de 2004. **Institui o Sistema Nacional de Avaliação**. Diário Oficial [da] República Federativa do Brasil, Brasília, DF, 15 de abril de 2004. n. 72, Seção 1, p. 3-4.

\_\_\_\_\_. Lei nº. 9.394, de 20 de dezembro de 1996. **Estabelece as diretrizes e bases da educação nacional**. Diário Oficial [da] República Federativa do Brasil, Brasília, DF, 23 de dezembro de 1996.

\_\_\_\_\_. Decreto nº. 3.860, de 9 de julho de 2001. **Dispõe sobre a organização do ensino superior, a avaliação de cursos e instituições, e dá outras providências.** Diário Oficial [da] República Federativa do Brasil, Brasília, DF, 10 de julho de 2001.

COLAUTO, Romualdo Douglas; BEUREN, Ilse Maria. Coleta, análise e interpretação dos dados. In: BEUREN, Ilse Maria. (Org.) **Como elaborar trabalhos monográficos em contabilidade: teoria e prática.** São Paulo: Atlas, 2004. p. 117-136.

CONSELHO NACIONAL DE EDUCAÇÃO (Brasil). Parecer CNE/CES nº. 1366, de 12 de dezembro de 2001. **Dispõe sobre o credenciamento, transferência de manutenção, estatutos e regimentos de instituições de ensino superior, autorização de cursos de graduação, reconhecimento e renovação de reconhecimento de cursos superiores, normas e critérios para supervisão do ensino superior.** Diário Oficial [da] República Federativa do Brasil, Brasília, DF, 20 dez. 2001. Seção 1, p. 49.

\_\_\_\_\_. Resolução nº. 10, de 11 de março de 2002. **Dispõe sobre o credenciamento, transferência de manutenção, estatutos e regimentos de instituições de ensino superior, autorização de cursos de graduação, reconhecimento e renovação de reconhecimento de cursos superiores, normas e critérios para supervisão do ensino superior do Sistema Federal de Educação Superior.** Diário Oficial [da] República Federativa do Brasil, Brasília, DF, 26 mar. 2002. Seção 1, p. 12.

DELORS, J. **Educação: um tesouro a descobrir.** 4. ed. São Paulo: Cortez; Brasília, D.F.: UNESCO, 2000. Relatório para a UNESCO da Comissão Internacional sobre Educação para o Século XXI. Tradução de: *Learning: the treasure within.*

GIL, A. C. **Métodos e técnicas de pesquisa social.** 5. ed. São Paulo: Atlas, 1999.

GUIMARAES, R.T. **Avaliação de marca das instituições de ensino superior no segmento de mestrado e doutorado em administração:** uma abordagem multivariada. Doutorado. FEA/USP, 2005.

INEP – Instituto Nacional de Estudos e Pesquisas Educacionais. **Sinopse da educação superior 2009.** Disponível em: <<http://www.inep.gov.br>>. Acesso em: 12 maio.2011

JACOB, R. C. G. **Avaliação institucional e indicadores de qualidade nos cursos superiores.** Dissertação (Mestrado em Engenharia de Produção) – Centro Tecnológico, Universidade Federal de Santa Catarina, Florianópolis, 2003.

MASANO, A. C. R. **Expectativas e Percepções do Mercado Bancário de Pessoas Físicas de Alta Renda no Município de São Paulo.** Dissertação de Mestrado apresentada ao programa da FEA/USP, São Paulo, 2006.

MARTINS, G. A.; THEÓFILO, C. R. Metodologia da investigação científica para Ciências Sociais Aplicadas. São Paulo: Atlas, 2007.

ONUSIC, L. M. **A qualidade de serviços de ensino superior: o caso de uma instituição de ensino público.** -- São Paulo, 2009. 161 p. Tese (Doutorado) – Universidade de São Paulo, 2009.

RAUPP, Fabiano Maury; BEUREN, Ilse Maria. Metodologia da pesquisa aplicável às ciências sociais. In: BEUREN, Ilse Maria. (Org.) **Como elaborar trabalhos monográficos em contabilidade: teoria e prática**. São Paulo: Atlas, 2004. p. 76-96.

RAUPP, Fabiano Maury; BEUREN, Ilse Maria, et al. Metodologia da pesquisa aplicável às ciências sociais. In: BEUREN, Ilse Maria (Org.). **Como elaborar trabalhos monográficos em contabilidade: teoria e prática**. 3. ed. São Paulo: Atlas, 2006, p. 76 – 97.

RIBEIRO, Célia Maria Ribeiro et al. **Projeto de Avaliação Institucional da Universidade Federal de Goiás**. 2000.

SESU. Disponível em <http://www.mec.gov.br/sesu/ies.shtm>. Acesso em 10.05.2011.

SOUZA, C.C. M. **Fatores de qualidade percebidos pelos discentes de cursos de administração de empresas: um estudo sobre as relações da causalidade através da modelagem de equações estruturais**. Dissertação apresentada para obtenção do título de mestre. FECAP, 2005.

SOUZA, Paulo Nathanael Pereira de & SILVA, Eurides Brito da. **Como Entender e Aplicar a Nova LDB**. São Paulo: Pioneira, 1997.